Духовно-познавательная игра для детей и их родителей
«<u>Кто хочет стать миссионером?</u>»

Сезон 2
Выпуск 3 (41)
30.09.2018

<u>Ответ на вопрос предыдущего выпуска (23.09.2018)</u>:

*Ветхозаветный[1] святой, которому явилась Пресвятая Троица в виде трёх странников, – это **<u>святой Авраам</u>**. Он не только поклонился этим Трём Странникам, но пригласил Их к себе и оказал почётное гостеприимство**.***

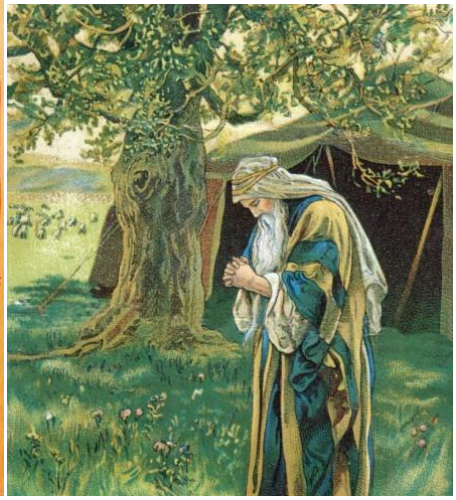
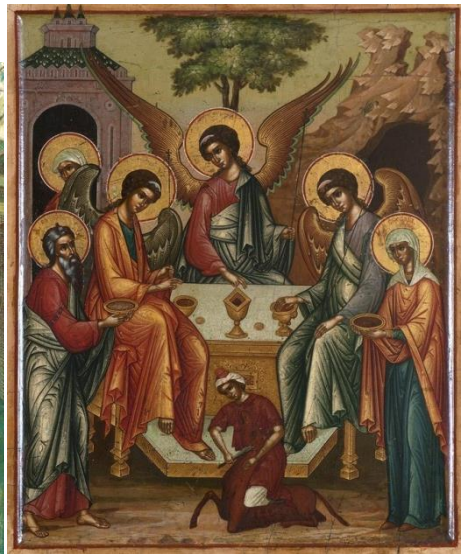

В прошлом выпуске редактор допустил ошибку, написав о том, что на некоторых иконах изображается не только Пресвятая Троица, святой Авраам, его жена Сарра, но и сын Авраама и Сарры – Исаак. Ко времени встречи Трёх «Гостей» у Авраама и Сарры не было общего сына. В то же время отрок, иногда изображаемый на иконе, может символизировать Исаака… Чтобы понять это, обратимся к тому месту из Библии, где описывается рассматриваемое нами событие. Это глава 18 из книги Бытия:

1 И явился ему Господь у дубравы Мамре, когда он сидел при входе в шатёр, во время зноя дневного. 2 Он возвёл очи свои и взглянул, и вот, три мужа стоят против него. Увидев, он побежал навстречу им от входа в шатёр и поклонился до земли, 3 И сказал: Владыка! если я обрёл благоволение пред очами Твоими, не пройди мимо раба Твоего. 4 И принесут немного воды, и омоют ноги ваши; и отдохните под сим деревом. 5 А я принесу хлеба, и вы подкрепите сердца ваши; потом пойдите; так как вы идёте мимо раба вашего. Они сказали: сделай так, как говоришь. 6 И поспешил Авраам в шатёр к Сарре и сказал: поскорее замеси три саты лучшей муки и сделай пресные хлебы. 7 И побежал Авраам к стаду, и взял телёнка нежного и хорошего, и дал отроку, и тот поспешил приготовить его.	8 И взял масла и молока и телёнка приготовленного, и поставил перед ними, а сам стоял подле них под деревом. И они ели. 9 И сказали ему: где Сарра, жена твоя? Он отвечал: здесь, в шатре. 10 И сказал *один из них*: Я опять буду у тебя в это же время, и будет сын у Сарры, жены твоей. А Сарра слушала у входа в шатёр, сзади его. 11 Авраам же и Сарра были стары и в летах преклонных, и обыкновенное у женщин у Сарры прекратилось. 12 Сарра внутренно рассмеялась, сказав: мне ли, когда я состарилась, иметь сие утешение? и господин мой стар. 13 И сказал Господь Аврааму: отчего это рассмеялась Сарра, сказав: «неужели я действительно могу родить, когда я состарелась»? 14 Есть ли что трудное для Господа? В назначенный срок буду Я у тебя в следующем году, и у Сарры *будет* сын.

[1] **Ве́тхий Заве́т** — первая, древнейшая из двух (наряду с Новым Заветом) частей Библии. В книгах Ветхого Завета описываются события Священной истории, которые произошли до Рождества Христова.

Духовно-познавательная игра для детей и их родителей
*«**Кто хочет стать миссионером?**»*

Сезон 2
Выпуск 3 (41)
30.09.2018

30-го сентября Православная Церковь чтит память святых мучениц Веры, Надежды, Любови и матери их Софии. Сегодня вам будет предложено два задания.

Задание 1.
Нетрудно заметить, что имена святых сестёр (Вера, Надежда и Любовь) созвучны важнейшим христианским добродéтелям[2]… Попробуйте догадаться, какие слова пропущены в высказывании известного митрополита (Антония Сурожского).

«*Где темно — мы должны быть светом.*
Где веры нет — мы должны принести уверенность веры.
Где _____ *больше нет — мы должны сиять надеждой, когда, казалось бы, надеяться уже невозможно.*
Где гаснет любовь — мы должны быть непобедимой _____»

Вставьте пропущенные слова.

Задание 2.
Нередко говорят (упоминают) только Веру, Надежду и Любовь, забывая про их мать Софию, тоже причисленную к лику святых. Что означает имя София (σοφία) в переводе с греческого языка на русский ?

1) терпение
2) мудрость
3) воздержание
4) доброта

До 4-го октября (в этот день будет напечатан следующий выпуск) отправляйте ваши ответы на электронную почту редактору (адрес указан внизу страницы); не забудьте указать Ваше имя и фамилию. По итогам правильных ответов в следующем выпуске будет определён победитель, который получит приз…

[2] **Добродéтель** есть определенный святым и благим Богом образ внутреннего расположения человека, влекущий его к деланию добра. Добродéтели заключают в себе как добрые дела человека, так и доброе расположения его души, из которого происходят сами дела. Кратко можно сказать, что добродéтель – это добро, вошедшее в привычку.